

**DETERMINA DEL DIRETTORE DELLA
AREA VASTA N. 5**

N. 139/AV5 DEL 02/02/2018

Oggetto: Indizione avviso pubblico conferimento n.1 incarico quinquennale di Dirigente Medico - Direttore Struttura Complessa – disciplina: Medicina e Chirurgia d'Accettazione e d'Urgenza del P.O.U. dell'AV5 – S.O. "Mazzoni" di Ascoli Piceno.

**IL DIRETTORE DELLA
AREA VASTA N. 5**

- . . . -

VISTO il documento istruttorio, riportato in calce alla presente determina, dal quale si rileva la necessità di provvedere a quanto in oggetto specificato;

RITENUTO, per i motivi riportati nel predetto documento istruttorio e che vengono condivisi, di adottare il presente atto;

- D E T E R M I N A -

1. Di indire, per le motivazioni riportate nel documento istruttorio, avviso pubblico finalizzato al conferimento dell'incarico quinquennale di Dirigente Medico - Direttore di Struttura Complessa della disciplina di Medicina e Chirurgia d'Accettazione e d'Urgenza del Presidio Ospedaliero Unico dell'Area Vasta n. 5 – stabilimento ospedaliero "Mazzoni" di Ascoli Piceno, secondo il bando allegato alla presente determina di cui ne costituisce parte integrante e sostanziale.
2. Di stabilire, altresì, che il bando di avviso pubblico verrà pubblicato nel BUR della Regione Marche e nella G.U. della Repubblica Italiana IV[^] serie speciale concorsi ed esami.
3. Di dare atto che dalla adozione del presente provvedimento non derivano oneri di spesa a carico del bilancio di questa Area Vasta n. 5.
4. Di trasmettere il presente atto al Collegio Sindacale a norma dell'art. 17 della L.R. 26/96 e s.m.i.
5. Di dare atto che la presente determina non è sottoposta al controllo regionale ed è efficace dal giorno della pubblicazione sul sistema attiwab-salute albo pretorio informatico, a norma dell'art. 28 L.R. 26/96, come sostituito dall'art. 1 della L.R. 36/2013.

**IL DIRETTORE AREA VASTA N. 5
- Avv Giulietta Capocasa -**

ATTESTAZIONE DEL DIRIGENTE DELL'U.O. ECONOMICO FINANZIARIA F.F.

Il sottoscritto, vista la dichiarazione espressa dal Responsabile del Procedimento

attesta

che il presente atto non comporta oneri a carico del Budget.

**Il Dirigente dell'U.O. Economico Finanziaria f.f.
(Dott. Cesare Milani)**

La presente determina consta di n. 29 pagine di cui n. 24 pagine di allegati che formano parte integrante e sostanziale della stessa.

- DOCUMENTO ISTRUTTORIO -

U.O.C. GESTIONE RISORSE UMANE

□ **Normativa ed atti di riferimento:**

- Art. 15 D.Lgs. n.502 del 30.12.1992 “*Riordino della disciplina in materia sanitaria a norma dell’articolo 1 della L. 23.10.1992 n.421*”;
- Disposizioni contenute negli artt. 4, 5, 10,11 12, 13 e 15 del D.P.R. 10/12/1997 n.484 recante: “*Regolamento recante la determinazione dei requisiti per l’accesso alla Direzione Sanitaria aziendale e dei requisiti e dei criteri per l’accesso al II livello dirigenziale per il personale del ruolo sanitario del S.S.N.*”;
- Circolare del Ministero della Sanità 27/4/1998 n.DPS-IV/9/11/749 concernente: “*Interpretazione articoli vari del DPR n.483/1997 e del DPR n.484/1997*”;
- DD.MM. 30 e 31 gennaio 1998 pubblicati nella G.U. del 14/02/1998 con il quale sono state approvate le “*Tabelle relative alle discipline equipollenti ed alle specializzazioni affini previste dalla normativa regolamentare per l’accesso al II livello dirigenziale per il personale del ruolo sanitario del S.S.N.*” e ss.mm.ii.;
- D.M. n.184 del 23/3/2000 ad oggetto: “*Regolamento relativo ai criteri per la valutazione del servizio prestato in regime convenzionale ai fini della partecipazione ai concorsi per l’accesso al secondo livello dirigenziale del personale del SSN ai sensi dell’art.72 comma 13 della L.n.448/1998*”;
- D.P.C.M. 8/3/2001 ad oggetto: “*Criteri per la valutazione, ai fini dell’inquadramento nei ruoli della dirigenza sanitaria, del servizio prestato dagli specialisti ambulatoriali, medici e delle altre professionalità sanitarie, dai medici di guardia, medica, dell’emergenza territoriale e della medicina dei servizi in regime convenzionale*”;
- Documento approvato dalla Conferenza Stato-Regioni nella seduta del 21/3/2002 relativo a: “*Accordo tra il Ministro della Salute, le Regioni e le Province autonome sulla definizione delle discipline nelle quali possono essere conferiti gli incarichi di struttura complessa nelle aziende sanitarie, ai sensi dell’art.4 comma 1 del DPR n.484/1997*”;
- L.R. n. 13 del 20/06/2003 avente ad oggetto: “*Riorganizzazione del Servizio Sanitario Regionale*” e ss.mm.ii.;
- Atto Aziendale di diritto privato dell’ASUR di cui all’art.3, comma 1 bis, D.Lgs.502/92 e s.m.i. adottato con DGRM n.330 del 2/03/2005 e con determina Asur n.89/DG del 10/03/2005 e s.m.i.;
- Art. 4 D.L. n.158 del 13/9/2012 (*Decreto Sanità Balduzzi*) convertito con Legge n.189 del 8/11/2012;
- DGRM n. 1503 del 4/11/2013 ad oggetto: Art.3 comma 2 lett.a) della L.R. n.13/2003 ad oggetto: “*Indirizzi interpretativi per gli enti del SSR per il conferimento degli incarichi di direzione di struttura complessa per le dirigenza medica, veterinaria e sanitaria ai sensi dell’articolo 15 comma 7 bis del D.Lgs. 502/1992*”;
- Nota Direzione Generale Asur Prot.n.3691 del 12/2/2014 ad oggetto: “*Trasmissione schema di avviso per il conferimento di incarichi quinquennali per Direttore di Struttura Complessa per la dirigenza medica, veterinaria e sanitaria*”;
- Determina DG ASUR n. 481/2016 recante “*Ridefinizione assetto funzionale aziendale*”
- Determina DG ASUR n. 361/2017 recante “*Adeguamento dell’assetto organizzativo definito con Determina ASURDG N. 481/2016*”
- Determina n. 462/AV5 del 11/04/2017 “*Recepimento ed Accettazione dell’Atto di Delega del Direttore Generale ASUR Marche di cui alla nota ASUR prot. n. 8969 del 21/03/2017*”

□ **Motivazione:**

L’art. 4 del D.L. n. 158 del 13/9/2012 (*Decreto Sanità Balduzzi*), convertito con modificazioni nella Legge n.189 dell’8/11/2012, ha innovato radicalmente la disciplina normativa di cui al D. Lgs. n. 502/92 in materia di conferimento degli incarichi di direzione di struttura complessa per la dirigenza medica, veterinaria e sanitaria, intervenendo in maniera sostanziale sull’art. 15 attraverso l’inserimento dell’art. 15, comma 7 bis e seguenti;

La citata Legge n. 189/2012 affida alla potestà legislativa concorrente delle Regioni il compito di disciplinare i criteri e le procedure delle selezioni pubbliche finalizzate al conferimento di incarichi di struttura complessa, disapplicando di fatto alcuni articoli del DPR 484/97 e confermando, implicitamente, solo alcuni degli articoli del Regolamento riferiti ai requisiti di ammissione ed alle modalità di determinazione degli stessi fra le quali rimangono valide quelle stabilite dai Decreti Ministeriali di classificazione delle disciplina equipollenti ed affini;

La Regione Marche, con atto di Giunta n. 1503 del 4/11/2013, ha provveduto ad emanare, ai sensi dell'art.3 comma 2 lett.a) della L.R. n.13/2003, gli indirizzi concernenti la definizione dei criteri e modalità, per gli enti del SSR, per il conferimento degli incarichi di direzione di struttura complessa per le dirigenza medica, veterinaria e sanitaria, ai sensi dell'articolo 15 comma 7 bis del D.Lgs. 502/1992;

Alla luce della sopracitata normativa, va rilevato che il conferimento di incarichi di direttore di struttura complessa dovrà essere effettuato pubblicando procedure di selezione secondo bandi conformi alle norme oggi vigenti, secondo le priorità dettate dalla riorganizzazione aziendale ed attenendosi a preliminari disposizioni idonee per la realizzazione di un disegno unitario finalizzato al conseguimento dell'interesse generale dell'Azienda;

La Direzione Generale ASUR, con nota prot. 3691 del 12/2/2014, ha trasmesso ai Direttori delle Aree Vaste lo schema di avviso per il conferimento di incarichi quinquennali di direttore di struttura complessa per la dirigenza medica, veterinaria e sanitaria, redatto tenendo conto delle modifiche introdotte dall'art. 4 del D.L. n. 158/2012 e degli indirizzi regionali di cui alla citata DGRM n. 1503 del 4/11/2013;

Con determina n. 850 del 16.12.2014 la Direzione Generale ASUR, ha provveduto alla formale presa d'atto della DGRM n.1219/2014 ed ha contestualmente ridefinito le Strutture Complesse e Semplici dell'ASUR Marche;

Con determina n. 350 del 14.5.2015 la Direzione Generale ASUR ha approvato ed adottato l'assetto organizzativo aziendale delle Aree Vaste e della Direzione Generale dei Dipartimenti, delle strutture complesse e semplici;

Con successive determinazioni nn. 481/2016, 486/2016, 740/2016, 823/2016 e da ultimo la n. 361 del 23/06/2017, la Direzione Generale ASUR, a seguito delle ulteriori modifiche normative intervenute per effetto del D.M. n.70 del 02/04/2015 "*Regolamento recante definizione degli standard qualitativi, strutturali, tecnologici e quantitativi relativi all'assistenza sanitaria*", recepito con DDGRM n.541/2015, n.139/2016 e n.159/2016, ha disposto le modifiche da apportare agli assetti organizzativi aziendali definiti con le sopra menzionate determinazioni n. 850/2014 e n. 350/2015.

In tale nuovo assetto organizzativo e funzionale di cui alla sopra citata determina n. 361/2017 è confermata, fra le altre, la UOC di Medicina e Chirurgia d'Accettazione e d'Urgenza del P.O.U. – stabilimento ospedaliero "Mazzoni" di Ascoli Piceno, che si renderà vacante dal 1.06.2018;

La Direzione Sanitaria Aziendale con mail del 28 dicembre 2017, su apposita richiesta di questa AV5 effettuata in pari data, ha autorizzato -presa visione del profilo soggettivo del professionista da individuare- l'indizione di apposito avviso pubblico, allegato al presente atto quale parte integrante e sostanziale, per il conferimento di un incarico quinquennale di Direttore Medico di Struttura Complessa della disciplina di Medicina e Chirurgia d'Accettazione e d'Urgenza del P.O.U. – stabilimento ospedaliero "Mazzoni" di Ascoli Piceno, redatto secondo lo schema trasmesso dalla Direzione Generale ASUR con la citata nota prot. n. 3691 del 12/2/2014;

Il suddetto profilo soggettivo/oggettivo del profilo da conferire è stato approvato e confermato dal Collegio di Direzione di questa Area Vasta n. 5 in data 08.01.2018;

SI PROPONE

Di indire, per le motivazioni riportate nel documento istruttorio, avviso pubblico finalizzato al conferimento dell'incarico quinquennale di Dirigente Medico - Direttore di Struttura Complessa della disciplina di Medicina e Chirurgia d'Accettazione e d'Urgenza del Presidio Ospedaliero Unico dell'Area Vasta n. 5 – stabilimento ospedaliero “Mazzoni” di Ascoli Piceno, secondo il bando allegato alla presente determina di cui ne costituisce parte integrante e sostanziale.

Di stabilire, altresì, che il bando di avviso pubblico verrà pubblicato nel BUR della Regione Marche e nella G.U. della Repubblica Italiana IV^ serie speciale concorsi ed esami.

Di dare atto che dalla adozione del presente provvedimento non derivano oneri di spesa a carico del bilancio di questa Area Vasta n. 5.

Di trasmettere il presente atto al Collegio Sindacale a norma dell'art. 17 della L.R. 26/96 e s.m.i.

Di dare atto che la presente determina non è sottoposta al controllo regionale ed è efficace dal giorno della pubblicazione sul sistema attweb-salute albo pretorio informatico, a norma dell'art. 28 L.R. 26/96, come sostituito dall'art. 1 della L.R. 36/2013.

Il responsabile del procedimento
Dott.ssa Emidia Luciani

Il Dirigente U.O.C. Gestione Risorse Umane attesta la regolarità tecnica e la legittimità del presente provvedimento e ne propone l'adozione al Direttore di Area Vasta.

Il Dirigente dell'U.O.C.
Gestione Risorse Umane
- Dott. Silvio Maria Liberati -

- ALLEGATI -

AVVISO PER IL CONFERIMENTO DI UN INCARICO QUINQUENNALE PER DIRIGENTE MEDICO DIRETTORE DI STRUTTURA COMPLESSA – DISCIPLINA: MEDICINA E CHIRURGIA D'ACCETTAZIONE E D'URGENZA

(Presidio Ospedaliero Unico – stabilimento ospedaliero “Mazzoni” di Ascoli Piceno)

In attuazione della determina n. del adottata dal Direttore dell’ Area Vasta n. 5, esecutiva ai sensi di legge, si rende noto che è stato stabilito di procedere all’attribuzione del seguente incarico:

- **INCARICO QUINQUENNALE DI DIREZIONE DI STRUTTURA COMPLESSA**
- **RUOLO: SANITARIO**
- **PROFILO PROFESSIONALE: MEDICO**
- **POSIZIONE E DISCIPLINA: DIRIGENTE MEDICO DIRETTORE DI STRUTTURA COMPLESSA DI MEDICINA E CHIRURGIA D’ACCETTAZIONE E D’URGENZA**

La procedura per l’attribuzione dell’incarico è disciplinata dall’art.15 del D.Lgs. n.502/1992 e.s.m.i., dal D.P.R. n.484/1997 limitatamente alle disposizioni contenute negli artt. 4,5,10,11,12,13,15, dal D.M. 30/1/1998 e dal D.M. 31/1/1998, modificati con D.M. Sanità 22/1/1999 e s.m.i., dalla L.R. n.13/2013 e dalla DGRM n.1503 del 4/11/2013 “Indirizzi per gli enti del Servizio Sanitario Regionale per il conferimento degli incarichi di direzione di struttura complessa per la dirigenza medica, veterinaria e sanitaria”.

DEFINIZIONE DEL FABBISOGNO:

Si descrive il fabbisogno richiesto per la copertura della posizione oggetto dell’avviso sotto il profilo oggettivo e soggettivo.

PROFILO OGGETTIVO

(VEDI ALLEGATO 1)

PROFILO SOGGETTIVO

(VEDI ALLEGATO 2)

1. REQUISITI GENERALI E SPECIFICI DI AMMISSIONE

- a) **CITTADINANZA ITALIANA.** Salvo le equiparazioni stabilite dalle leggi vigenti , ovvero di uno dei paesi dell’Unione Europea ai sensi dell’art.38 D.Lgs. 165/01. Si applica quanto previsto dall’art.7 L. 97/2013.
- b) **GODIMENTO DEI DIRITTI CIVILI E POLITICI.** Non possono accedere agli impieghi coloro che siano stati esclusi dall’elettorato attivo nonché coloro che siano stati destituiti o dispensati dall’impiego presso una pubblica Amministrazione, per aver conseguito l’impiego stesso mediante la produzione di documenti falsi o viziati da invalidità non sanabile.

- c) **INCONDIZIONATA IDONEITÀ FISICA ALLE MANSIONI DELLA POSIZIONE FUNZIONALE A SELEZIONE.** L'accertamento di tale idoneità sarà effettuata prima dell'immissione in servizio a cura del Medico Competente dell'Area Vasta.
- d) **LIMITI DI ETÀ'.** La partecipazione all'avviso non è soggetta a limiti di età, fatti salvi i limiti di anzianità e vecchiaia contemplati dalle norme vigenti in materia previdenziale. Si applica la vigente clausola contrattuale in virtù della quale l'assegnazione dell'incarico non modifica le modalità di cessazione del rapporto di lavoro per il compimento del limite massimo di età, per cui in tali casi la durata dell'incarico viene correlata al raggiungimento del predetto limite.
- e) **DIPLOMA DI LAUREA IN MEDICINA E CHIRURGIA.**
- f) **DIPLOMA DI ABILITAZIONE ALLA PROFESSIONE DI MEDICO CHIRURGO.**
- g) **ISCRIZIONE ALL'ALBO PROFESSIONALE DELL'ORDINE DEI MEDICI.** E' consentita la partecipazione a coloro che risultino iscritti al corrispondente albo professionale di uno dei Paesi dell'Unione Europea, fermo restando l'obbligo dell'iscrizione all'albo in Italia prima dell'assunzione in servizio.
- h) **ANZIANITÀ DI SERVIZIO:** di sette anni, di cui cinque nella disciplina oggetto dell'incarico o disciplina equipollente e specializzazione nella disciplina oggetto dell'incarico o in disciplina equipollente, ovvero anzianità di servizio di dieci anni nella disciplina oggetto dell'incarico. L'anzianità di servizio utile per l'accesso deve essere maturata secondo le disposizioni contenute nell'art. 10 del D.P.R. 10/12/1997 n. 484, nell'art.1 del D.M. Sanità 184/00, nell'art. 1 del DPCM 8/3/01. Le tabelle delle discipline e delle specializzazioni equipollenti sono contenute nel D.M. Sanità del 30.01.1998 e s.m.i..
- i) **CURRICULUM PROFESSIONALE** in cui sia documentata una specifica attività professionale ed una adeguata esperienza.
- l) **ATTESTATO DI FORMAZIONE MANAGERIALE.** Fino all'espletamento del primo corso di formazione manageriale, l'incarico sarà attribuito prescindendo dal possesso di tale attestato, fermo restando l'obbligo di partecipare al corso di formazione manageriale che verrà organizzato dalla Regione Marche e/o dalle Aziende Sanitarie.

Tutti i suddetti requisiti devono essere posseduti alla data di scadenza del termine stabilito per la presentazione delle domande di ammissione.

Non possono accedere agli impieghi coloro che siano stati esclusi dall'elettorato attivo, nonché coloro che siano stati destituiti o dispensati dall'impiego presso una Pubblica Amministrazione, per aver conseguito l'impiego stesso mediante la produzione di documenti falsi o viziati da invalidità non sanabile.

In applicazione della legge 10.4.1991 n. 125, è garantita parità e pari opportunità tra uomini e donne per l'accesso ed il trattamento sul lavoro.

2. MODALITÀ E TERMINI DI PRESENTAZIONE DELLE DOMANDE DI AMMISSIONE

Le domande di ammissione redatte secondo lo schema allegato al presente Avviso e corredate della prescritta documentazione nonché dagli altri eventuali titoli, vanno indirizzate al Direttore dell'Area Vasta n.5 dell'Asur Marche – Via degli Iris, - cap. 63100 – Ascoli Piceno.

Le domande debbono essere presentate entro il 30° giorno successivo alla data di pubblicazione dell'estratto dell'Avviso nella Gazzetta Ufficiale della Repubblica.

Qualora detto giorno sia festivo, il termine è prorogato al primo giorno successivo non festivo.

Le domande possono essere presentate:

- a) a mezzo del servizio postale; in tal caso la data di spedizione è comprovata dal timbro a data dell'Ufficio Postale accettante.

Non saranno comunque ammessi alla procedura i candidati le cui domande, ancorché presentate nei termini all'Ufficio Postale accettante, perverranno all'Ufficio Protocollo dell'Area Vasta n.5 con un ritardo superiore a 15 giorni;

- b) direttamente all'Ufficio Protocollo dell'Area Vasta n. 5 – sede di Ascoli Piceno. **Si precisa che gli operatori dell'Azienda non sono abilitati al controllo circa la regolarità della domanda e dei relativi allegati.**

- c) trasmesse tramite posta elettronica certificata esclusivamente all'indirizzo di posta elettronica **mailto:areavasta5.asur@emarche.it** (indirizzo di posta elettronica certificata dell'Area Vasta) In tal caso il candidato dovrà essere titolare della casella di posta elettronica certificata utilizzata per l'invio della domanda . Fatte salve tutte le altre prescrizioni previste dal presente avviso, è consentito l'invio tramite PEC, **a pena esclusione, con le seguenti modalità:**

1. trasmissione tramite PEC e sottoscrizione con firma digitale del candidato;
2. inoltro tramite posta elettronica certificata di cui all'art.16 bis del D.L. n. 185/2008, cioè utilizzando la posta personale del cittadino rilasciata secondo le modalità e le regole individuate dal DPCM del 06/05/2009 (CEC-PAC del candidato o PostaCertificat@). Ciò poiché l'art. 65 del D.lgs. n. 82/2005 specifica che le istanze e le dichiarazioni presentate alle P.A. per via telematica sono valide se trasmesse dall'autore mediante la propria casella di PEC purché le relative credenziali siano state rilasciate previa identificazione del titolare e ciò sia attestato dal gestore del sistema nel messaggio o in un suo allegato.

All'esterno della busta deve essere indicato il **MITTENTE** e deve essere riportata la seguente dicitura: "**contiene domanda avviso per incarico quinquennale Direttore S.C. di Medicina e Chirurgia d'Accettazione e d'Urgenza**":

La stessa dicitura dovrà essere indicata nell'oggetto in caso di invio tramite PEC.

Non è ammessa qualsiasi forma di integrazione delle domande dopo la scadenza del termine utile per la presentazione delle stesse; l'eventuale riserva di invio o l'invio successivo di documenti e/o integrazione sono privi di effetto.

In caso di invio della domanda di partecipazione all'Avviso e degli ulteriori documenti tramite PEC questi ultimi dovranno:

1- essere inviati nei seguenti formati:

Descrizione	Estensione	MimeType
Pdf	pdf	application/pdf
Word	doc	application/msword
Excel	xls	application/vnd.ms-excel
Rtp	rtf	application/rtf
Testo	txt	text/plain
Firmato	p7m	application/pkcs7-mime
Tif	tif	image/tiff
Outlook	msg	application/msg
Jpg	jpg	image/jpeg
Htm	htm	text/html
Gif	gif	image/gif/xml
Postscript	ai	application/postscript
Xml	xml	application/xml
Bmp	bmp	image/bmp
Eml	eml	message/rfc822
Open Document Testo	odt	application/vnd.oasis.opendocument.text
Open Document Foglio Calcolo	ods	application/vnd.oasis.opendocument.spreadsheet
Zip Compression	zip	application/zip

2- essere necessariamente autocertificati, in quanto copie, secondo il modello previsto dalla domanda di partecipazione. Tali documenti dovranno essere trasmessi unitamente alla fotocopia di un documento di riconoscimento in corso di validità.

L'Area Vasta declina ogni responsabilità per eventuale smarrimento della domanda o dei documenti spediti a mezzo servizio postale con modalità ordinarie, nonché per il caso di dispersione di comunicazioni dipendenti dalla inesatta indicazione del recapito da parte del candidato o da mancata, oppure tardiva, comunicazione del cambiamento di indirizzo indicato nella domanda o per eventuali disguidi postali o telegrafici non imputabili a colpe dell'Amministrazione stessa.

La domanda ed i relativi allegati non sono soggetti all'imposto di bollo né all'atto della relativa presentazione né successivamente (Legge 23/8/1988 n. 370; Legge 18/2/1999 n. 28).

3. MOTIVI DI ESCLUSIONE DALLA PROCEDURA SELETTIVA

Costituiscono motivi di esclusione dalla procedura prevista dal presente avviso:

A)

- Per le domande consegnate direttamente all'ufficio protocollo o inviate tramite servizio postale, la mancata sottoscrizione della domanda da parte dell'aspirante o il mancato rispetto dei termini e modalità di consegna/spedizione o comunque l'acquisizione della domanda da parte dell'Area Vasta oltre il 15° giorno dalla scadenza dei termini;
- per le domande inoltrate tramite PEC:
 - **la mancata sottoscrizione nei termini di cui al precedente art. 3;**
 - **la mancanza della titolarità della casella di posta elettronica certificata utilizzata per l'invio della domanda**

B) La mancanza dei requisiti generali e specifici salvo quanto previsto dall'art. 15 comma 3 del D.P.R. 484/1997, nonché la mancata autocertificazione o certificazione degli stessi secondo la normativa vigente.

4. CONTENUTO E CARATTERISTICHE DELLE DOMANDE

Nella domanda gli aspiranti dovranno dichiarare sotto la propria responsabilità, in modo chiaramente leggibile:

- a) cognome e nome, data e luogo di nascita, residenza, codice fiscale;
- b) il possesso della cittadinanza italiana, ovvero i requisiti sostitutivi
- c) il godimento dei diritti civili e politici
- d) il Comune di iscrizione nelle liste elettorali, ovvero i motivi della non iscrizione, o della cancellazione dalle liste medesime;
- e) le eventuali condanne penali riportate, ovvero di non aver riportato condanne penali, nonché eventuali procedimenti penali pendenti;
- f) il possesso dei requisiti generali e specifici di ammissione richiesti dal bando;
- g) la posizione nei riguardi degli obblighi militari;
- h) i servizi prestati presso Pubbliche Amministrazioni e le cause di risoluzione di precedenti rapporti di pubblico impiego;
- i) il domicilio (ed eventualmente recapito telefonico,-mail e PEC) presso il quale deve essere fatta all'aspirante, ad ogni effetto, ogni necessaria comunicazione. A tale scopo, l'aspirante dovrà comunicare ogni eventuale successiva variazione del domicilio indicato nella domanda. In caso di mancata indicazione vale, ad ogni effetto, la residenza di cui alla precedente lettera a);
- l) il consenso al trattamento dei dati personali (D.Lgs. 196/03).
- m) l'indirizzo di posta elettronica certificata qualora il candidato chieda tale canale per le comunicazioni;

- n) autocertificazione relativa alla titolarità della casella di posta elettronica certificata nonché autocertificazioni relative ai documenti che vengono allegati, in caso di invio tramite PEC.

5. DOCUMENTAZIONE DA ALLEGARE ALLA DOMANDA

Alla domanda di partecipazione gli aspiranti devono allegare la seguente documentazione:

- 1) documentazione comprovante il possesso dei requisiti di ammissione;
- 2) fotocopia del documento di identità personale del candidato;
- 3) elenco datato e firmato dei titoli e documenti presentati;
- 4) un curriculum professionale, datato e firmato, relativo alle attività professionali, di studio, direzionali - organizzative svolte, i cui contenuti dovranno fare riferimento:
 - alla tipologia delle istituzioni in cui sono allocate le strutture presso le quali il candidato ha svolto la sua attività ed alla tipologia delle prestazioni erogate dalle strutture medesime;
 - alla posizione funzionale del candidato nelle strutture ed alle sue competenze con indicazione di eventuali specifici ambiti di autonomia professionale con funzioni di direzione, ruoli di responsabilità rivestiti, lo scenario organizzativo in cui ha operato il dirigente e i particolari risultati ottenuti nelle esperienze professionali precedenti;
 - alla tipologia qualitativa e quantitativa delle prestazioni effettuate dal candidato, negli ultimi dieci anni, anche con riguardo all'attività/casistica trattata nei precedenti incarichi, misurabile in termini di volume e complessità;
 - ai soggiorni di studio o di addestramento professionale per attività attinenti alla disciplina in rilevanti strutture italiane o estere di durata non inferiore ai tre mesi con esclusione dei tirocini obbligatori;
 - alla attività didattica presso corsi di studio per il conseguimento del diploma universitario, di laurea o di specializzazione ovvero presso scuole per la formazione di personale sanitario;
 - alla partecipazione a corsi, congressi, convegni e seminari, anche effettuati all'estero, in qualità di docente o relatore;
 - alla produzione scientifica degli ultimi dieci anni valutata in relazione all'attinenza alla disciplina e in relazione alla pubblicazione su riviste nazionali o internazionali, caratterizzate anche da filtri nell'accettazione dei lavori, nonché al suo impatto sulla comunità scientifica.
 - alla continuità e alla rilevanza dell'attività pubblicistica e di ricerca svolta nel corso dei precedenti incarichi.

Le informazioni contenute nel curriculum professionale non potranno essere oggetto di valutazione se lo stesso non è redatto in forma di autocertificazione secondo quanto previsto dal D.P.R. n. 445/2000 e trasmesso unitamente a fotocopia di documento di identità. Si precisa inoltre che le dichiarazioni effettuate nel curriculum non supportate da documentazione o da dichiarazione sostitutiva dell'atto di notorietà non saranno oggetto di valutazione.

I documenti allegati alla domanda di partecipazione al concorso, se rilasciati da privati, possono essere prodotti in originale. Ai sensi dell'art. 15 – comma 1 – Legge n. 183/2011, le certificazioni rilasciate dalle Pubbliche Amministrazioni non possono essere accettate, pertanto le stesse devono

essere sostituite dalle dichiarazioni di cui agli art. n. 46 e 47 del D.P.R. 28/12/2000 n. 445, redatte secondo lo schema allegato al presente bando.

Le autocertificazioni relative ai servizi prestati devono, pena la non valutazione, contenere in modo preciso e completo tutti gli elementi del certificato che si intende sostituire (Ente, durata, qualifica, causa di cessazione del rapporto di lavoro, ecc). La dichiarazione sostitutiva, ai sensi dell'articolo 39 del D.P.R. n. 445/2000, può anche concernere la conformità di una copia all'originale in possesso dell'interessato.

Non saranno prese in considerazione dichiarazioni generiche, che rendano impossibile o dubbio l'abbinamento con il relativo documento prodotto in copia semplice. Eventuali dichiarazioni di conformità irrituali, incomplete o generiche, non produrranno effetti.

Le pubblicazioni debbono essere edite a stampa e obbligatoriamente allegate. Possono essere presentate in originale o in fotocopia ed autenticate dal candidato, ai sensi dell'art. 19 del D.P.R. n. 445/00, purché il medesimo attesti, mediante dichiarazione sostitutiva dell'atto di notorietà, resa con le modalità sopraindicate, che le copie dei lavori specificamente richiamati nella dichiarazione sostitutiva dell'atto di notorietà sono conformi agli originali.

L'Amministrazione effettuerà idonei controlli sulla veridicità del contenuto delle dichiarazioni sostitutive ricevute. In caso di accertate difformità tra quanto dichiarato e quanto accertato dall'Amministrazione:

- L'Amministrazione procederà comunque alla segnalazione all'Autorità Giudiziaria per le sanzioni penali previste ai sensi dell'art. 76 D.P.R. 445/00
- In caso di sopravvenuta assunzione l'Amministrazione applicherà l'art. 55-quater del D.Lgs. 165/01.
- L'interessato decadrà comunque, ai sensi dell'art. 75 D.P.R. 445/2000, da tutti i benefici conseguiti sulla base della dichiarazione non veritiera.

6. VALUTAZIONE DEI REQUISITI DI AMMISSIONE DEI CANDIDATI

Le operazioni di verifica relative alla sussistenza dei requisiti di ammissione dei candidati è effettuata a cura dell'ufficio del personale e disposta con atto formale del Direttore dell'Area Vasta, nel rigoroso rispetto della normativa vigente (D.P.R. n.484/97, provvedimenti di classificazione delle discipline equipollenti ed affini, accordi Stato-Regioni che individuano le discipline nelle quali possono essere conferiti incarichi di struttura complessa)

7. COMMISSIONE DI VALUTAZIONE

La Commissione di Valutazione è composta dal Direttore Sanitario dell'Asur Marche e da tre Direttori di Struttura Complessa nella disciplina della presente selezione, sorteggiati da un elenco unico nazionale tenuto dal Ministero della Salute. Qualora venissero sorteggiati tre Direttori di Strutture Complesse della Regione Marche, non si procederà alla nomina del terzo sorteggiato e si proseguirà nel sorteggio fino ad individuare almeno un componente Direttore di Struttura Complessa presso una

Regione diversa. Per ogni componente titolare deve essere sorteggiato un componente supplente, fatta eccezione per il Direttore Sanitario.

Nel caso in cui risultasse impossibile individuare nell'ambito dell'elenco della disciplina propria della struttura complessa di riferimento il numero di nominativi indispensabile per effettuare il sorteggio, almeno pari a sei, l'Area Vasta provvede ad acquisire ulteriori nominativi nell'ambito degli elenchi nominativi. Il ricorso alle discipline equipollenti è effettuato in via prioritaria per le supplenze.

Le operazioni di sorteggio saranno effettuate presso l'Area Dipartimentale del Personale dell'ASUR, sita in Via Oberdan, n. 2 – Ancona, alle ore 12,00 del 2° giovedì successivo alla data di scadenza del bando di avviso pubblico. In caso di festività infrasettimanale il sorteggio avrà luogo alla medesima ora il giorno lavorativo immediatamente successivo.

Qualora sia necessario ripetere il sorteggio per sostituire uno o più componenti della Commissione, verrà dato avviso nel sito aziendale www.asurzona13.marche.it; www.asurzona12.marche.it; www.asur.marche.it; almeno 7 gg. prima della data fissata per il sorteggio medesimo.

A seguito delle operazioni di sorteggio, l'ufficio del personale provvede all'accertamento dei requisiti nei confronti dei componenti della commissione e verifica la sussistenza di cause di incompatibilità o di altre situazioni nelle quali potrebbe essere compromessa l'imparzialità del giudizio, a tutela del buon andamento e della trasparenza della procedura selettiva, con particolare riferimento agli articoli 51 e 52 del c.p.c..

Si applica, in ogni caso, quanto previsto dall'articolo 35-bis, comma 1 lettera a), del decreto legislativo n.165/2001 (così come introdotto dall'articolo 1, comma 46, della legge n.190/2012).

All'atto dell'accettazione della nomina, sulla base di apposita modulistica predisposta dall'azienda redatta in conformità alle disposizioni sopra richiamate, l'interessato dovrà dichiarare di non trovarsi nelle condizioni di cui sopra o di non trovarsi in situazioni, attuali o anche solo potenziali, di conflitto di interessi rispetto allo svolgimento del proprio operato.

Nella composizione della commissione di valutazione si applicano altresì, per quanto compatibili, le disposizioni di cui all'articolo 57, comma 1 punto a), del d.lgs. n. 165/2001 (così come novellato dall'articolo 5 della legge 23 novembre 2012, n. 215), al fine di garantire pari opportunità tra uomini e donne.

La Commissione nella composizione risultante dal sorteggio sarà nominata con determina del Direttore dell'Area Vasta.

La composizione della Commissione di Valutazione sarà pubblicata nel sito internet Aziendale.

La Commissione elegge un presidente tra i tre componenti sorteggiati; in caso di parità di voti è eletto il componente più anziano.

8. CRITERI E MODALITA' DI VALUTAZIONE

Ai sensi dell'art. 15, comma 7 bis punto b), del D. Lgs. 502/92 e s.m.i la Commissione di cui all'art. 6 del presente bando effettua la valutazione con l'attribuzione di punteggi mediante l'analisi comparativa dei curricula, dei titoli professionali posseduti, avuto anche riguardo alle necessarie competenze organizzative e gestionali, dei volumi dell'attività svolta, dell'aderenza al profilo ricercato e degli esiti del colloquio.

La Commissione valuta i contenuti del curriculum e gli esiti del colloquio secondo i criteri ed i principi di cui al presente paragrafo.

Ambiti di valutazione:

Gli ambiti di valutazione sono articolati nelle seguenti macro aree:

- a) curriculum;
- b) colloquio.

Così come disposto dalla DGR 1503/13 ai fini della valutazione delle macro aree si fanno propri i criteri già previsti dal disapplicato art. 8 del D.P.R. 484/97.

La Commissione dispone per la valutazione complessivamente di 100 punti così ripartiti:

- Max. 30 punti per il curriculum
- Max. 70 punti per il colloquio

A) CURRICULUM (max punti 30)

In relazione al fabbisogno definito all'art. 5, verranno prese in considerazione le attività professionali, di formazione, di studio, di ricerca nonché della produzione scientifica del candidato, con prevalente considerazione di quelle maturate negli ultimi 10 anni, così suddivise:

a.1) Esperienza professionale: max punti 10

- tipologia delle istituzioni in cui sono allocate le strutture presso le quali il candidato ha svolto la sua attività e la tipologia delle prestazioni erogate dalle strutture medesime;
- posizione funzionale del candidato nelle strutture e delle sue competenze con indicazione di eventuali specifici ambiti di autonomia professionale con funzioni di direzione, dei ruoli di responsabilità rivestiti, dello scenario organizzativo in cui ha operato il dirigente e dei particolari risultati ottenuti nelle esperienze professionali precedenti;

a.2) Prestazioni quali-quantitative: max punti 10

- tipologia qualitativa e quantitativa delle prestazioni effettuate dal candidato anche con riguardo all'attività/casistica trattata nei precedenti incarichi, misurabile in termini di volume e complessità;

Il relativo punteggio verrà attribuito in relazione a:

- attinenza e rilevanza rispetto al fabbisogno definito;
- caratteristiche dell'azienda e della struttura in cui il candidato ha maturato le proprie esperienze, in relazione al fabbisogno oggettivo;
- durata, continuità e rilevanza dell'impegno professionale del candidato.

a.3) Attività di formazione, studio, ricerca e pubblicazioni: max. punti 10

- i soggiorni di studio o di addestramento professionale per attività attinenti alla disciplina in rilevanti strutture italiane o estere di durata non inferiore a tre mesi con esclusione dei tirocini obbligatori;
- l'attività didattica presso corsi di studio per il conseguimento di diploma universitario, di laurea o di specializzazione ovvero presso scuole per la formazione di personale sanitario;
- la partecipazione a corsi, congressi, convegni e seminari, anche effettuati all'estero, in qualità di docente o di relatore;
- la produzione scientifica degli ultimi 10 anni, valutata in relazione all'attinenza alla disciplina ed in relazione alla pubblicazione su riviste nazionali ed internazionali,
- la continuità e la rilevanza dell'attività pubblicistica e di ricerca svolta nel corso dei precedenti incarichi.

La Commissione formula un giudizio complessivo adeguatamente e dettagliatamente motivato, scaturente da una valutazione generale del curriculum di ciascun candidato, correlato al grado di attinenza con le esigenze aziendali.

B) COLLOQUIO

Il punteggio per la valutazione del colloquio (**Max. 70 punti**) verrà assegnato valutando:

- capacità professionali nella specifica disciplina con riferimento anche alle esperienze professionali documentate, rispondenti al fabbisogno determinato dall'Area Vasta al precedente punto 5;
- capacità gestionali, organizzative e di direzione con riferimento alle caratteristiche dell'incarico da svolgere, rispondenti al fabbisogno determinato dall'Area Vasta al precedente punto 5.

La Commissione, nell'attribuzione dei punteggi terrà conto della chiarezza espositiva, della correttezza delle risposte, dell'uso di linguaggio scientifico appropriato, della capacità di collegamento con altre patologie o discipline o specialità per la miglior risoluzione dei quesiti anche dal punto di vista dell'efficacia e dell'economicità degli interventi, nonché l'attitudine all'innovazione ai fini del miglioramento dell'organizzazione.

Prima dell'espletamento del colloquio, la Commissione, con il supporto specifico del Direttore Sanitario, illustrerà nel dettaglio il contenuto, oggettivo e soggettivo, della posizione da conferire, affinché i candidati possano esporre interventi mirati ed innovativi volti al miglioramento della struttura, sia dal punto di vista clinico che organizzativo.

I candidati in possesso dei requisiti richiesti saranno convocati per l'ammissione al colloquio con lettera raccomandata con avviso di ricevimento con almeno 15 giorni di preavviso rispetto alla data del colloquio. La convocazione sarà altresì pubblicata, con lo stesso preavviso, sul sito web dell'Azienda.

La mancata presentazione al colloquio equivale a rinuncia.

Il colloquio si svolgerà in un'aula aperta al pubblico, ferma restando la possibilità di non far assistere alle operazioni relative gli altri candidati qualora la Commissione intenda gestire il colloquio con modalità uniformi, somministrando ai candidati le medesime domande.

Al termine della procedura di valutazione la Commissione redigerà verbale delle operazioni condotte e una relazione sintetica che, unitamente alla terna dei candidati idonei con i migliori punteggi, sarà trasmessa al Direttore dell'Area Vasta.

I candidati sono idonei quando raggiungono un punteggio almeno pari al 51% del punteggio massimo attribuibile.

9. SCELTA DA PARTE DEL DIRETTORE DI AREA VASTA, CONFERIMENTO DELL'INCARICO E PUBBLICAZIONI SUL SITO INTERNET

L'Area Vasta pubblicherà sul proprio sito internet, prima della nomina del candidato:

- il profilo professionale predelineato (fabbisogno soggettivo), del dirigente da incaricare sulla struttura organizzativa oggetto della selezione, così come trasmesso dal Presidente della Commissione di valutazione;
- i curricula dei candidati presentatisi al colloquio;
- la relazione della Commissione di Valutazione, comprensiva dell'elenco di coloro che non si sono presentati al colloquio.

L'atto di attribuzione dell'incarico di direzione, adeguatamente motivato, sarà formalmente adottato decorsi almeno 15 giorni dalla predetta pubblicazione e pubblicato sul sito internet aziendale.

Il termine massimo di conclusione della procedura è di mesi sei a decorrere dalla data di adozione della determina di nomina della commissione Tale termine potrà essere elevato di ulteriori quattro mesi in presenza di ragioni oggettive. In tale caso se ne darà comunicazione agli interessati mediante pubblicazione sul sito internet dell'Azienda.

L'incarico verrà conferito dal Direttore dell'Area Vasta ad un candidato individuato nell'ambito della terna degli idonei, composta, sulla base dei migliori punteggi attribuiti ai candidati a seguito della valutazione del curriculum e all'espletamento del colloquio.

Nell'ambito della terna, il Direttore dell'Area Vasta potrà nominare uno dei due candidati che non hanno conseguito il miglior punteggio, motivando analiticamente la scelta, motivazione che deve essere pubblicata unitamente all'atto di nomina nel sito internet aziendale.

La Direzione di Area Vasta si riserva la possibilità di reiterazione della procedura selettiva nel caso in cui i candidati che si sono presentati al colloquio risultino in numero inferiore a tre.

10. MODALITA' DI SVOLGIMENTO DELL'INCARICO.

Il concorrente cui verrà conferito l'incarico sarà invitato a stipulare il relativo contratto individuale, a seguito dell'accertamento del possesso dei requisiti prescritti.

Ai sensi dell'art. 15 comma 7 ter del D.Lgs 502/92 e s.m.i. "L'incarico di direttore di struttura complessa è soggetto a conferma al termine di un periodo di prova di sei mesi, prorogabile di altri sei, a decorrere dalla data di nomina a detto incarico, sulla base della valutazione di cui al comma 5 del medesimo articolo 15".

L'incarico avrà durata di cinque anni, con facoltà di rinnovo per lo stesso periodo, previa verifica positiva al termine dell'incarico da effettuarsi da parte del un collegio tecnico ai sensi delle vigenti disposizioni normative.

L'incarico è revocato, secondo le procedure previste dalle disposizioni vigenti e dal CCNL, in caso di inosservanza delle direttive impartite dalla Direzione dell'Area Vasta o dalla Direzione di Dipartimento; mancato raggiungimento degli obiettivi assegnati; responsabilità grave e reiterata; in tutti gli altri casi previsti dai contratti di lavoro. Nei casi di maggiore gravità il Direttore dell'Area Vasta può recedere dal rapporto di lavoro secondo le disposizioni del Codice Civile.

Il trattamento giuridico ed economico è regolato e stabilito dalle norme legislative e contrattuali vigenti per l'Area della Dirigenza Medica e Veterinaria/Sanitaria e dai vigenti accordi aziendali.

La Direzione di Area Vasta si riserva la possibilità di utilizzare gli esiti della procedura selettiva, nel corso dei due anni successivi alla data del conferimento dell'incarico, nel caso in cui il dirigente a cui verrà attribuito l'incarico dovesse dimettersi o decadere, conferendo l'incarico stesso ad uno dei due professionisti facenti parte della terna iniziale.

11. TRATTAMENTO DEI DATI PERSONALI

Tutti i dati personali di cui l'Amministrazione sia venuta in possesso in occasione dell'espletamento dei procedimenti concorsuali verranno trattati nel rispetto del Decreto Legislativo n. 196/03. La

presentazione della domanda da parte del candidato implica il consenso al trattamento dei propri dati personali, compresi i dati sensibili, a cura dell'Azienda e all'utilizzo degli stessi per lo svolgimento della procedura concorsuale, nonché per gli adempimenti previsti dal D. Lgs. 33/13. I dati potranno essere messi a disposizione di coloro che, dimostrando un concreto interesse nei confronti della suddetta procedura, ne facciano espressa richiesta ai sensi dell'art. 22 della Legge n. 241/90.

12. DISPOSIZIONI VARIE

L'Amministrazione si riserva la facoltà, ove ricorrano motivi di pubblico interesse, di prorogare, sospendere o riaprire i termini, modificare, revocare o annullare il presente bando.

Per tutto quanto non previsto dal presente bando, si intendono qui richiamate le norme di legge vigenti in materia nonché i contenuti della DGRM n.1503/2013.

L'ufficio competente del procedimento amministrativo è Reclutamento del Personale cui **gli interessati potranno rivolgersi per eventuali chiarimenti e informazioni** dalle ore 10,00 alle ore 14,00, dal lunedì al venerdì (☎ 0736 358804)

**IL DIRETTORE DELL'AREA VASTA
- Avv. Giulietta Capocasa -**

NOTE

Nota n. 1

ATTESTATO MANAGERIALE

Per Aziende Sanitarie deve intendersi anche quelle fuori Regione.

Nota n. 2

PROFILO OGGETTIVO

VEDI RELAZIONE ALLEGATA (ALLEGATO 1)

Nota n. 3

PROFILO SOGGETTIVO

VEDI RELAZIONE ALLEGATA (ALLEGATO 2)

Allegato 1)

PROFILO OGGETTIVO DELLA STRUTTURA COMPLESSA PRONTO SOCCORSO MURG ASCOLI PICENO

Vista la legge regionale n. 13 del 20/06/2003 relativa alla “riorganizzazione del Servizio Sanitario Regionale” e s.m.i.

L’ Area Vasta n. 5, quale articolazione dell’ ASUR, ha un’ estensione territoriale di 1228 Km², è costituita dai territori di 33 Comuni, ha una popolazione di 214.068 abitanti (ab./Km² 172) e la seguente struttura demografica (anno 2015):

ETA’	AV5	MARCHE (riferimento)
da 0 a 14 anni	12,5%	13,2%
da 15 a 64 anni	63,5%	63,1%
65 anni e più	24,1%	23,7%

indici	AV5	MARCHE (riferimento)
Indice di vecchiaia	193,2%	179,7%
Indice di dipendenza	57,5%	58,6%

L’ Area Vasta n. 5 è così composta:

- il **Presidio Ospedaliero Unico di Area Vasta**, articolato in 2 stabilimenti ospedalieri “C. e G. Mazzoni” di Ascoli Piceno e “Madonna del Soccorso” di San Benedetto del Tronto.
- n. **2 Distretti sanitari**, Distretto di Ascoli Piceno e di San Benedetto del Tronto.
- il **Dipartimento di Prevenzione** di Area Vasta.

Il Presidio unico di Area vasta

Comprende due stabilimenti ospedalieri a circa 30 Km di strada a scorrimento veloce l’uno dall’altro (ex ospedali di rete), l’S.O. “Madonna del Soccorso” di San Benedetto del Tronto e l’S.O. C. e G. Mazzoni di Ascoli Piceno. I posti letto del Presidio Unico di AV5 sono 642 per acuti e 158 di degenza post acuzie come rideterminati dalla DGR n.735/2013 che prevede anche l’articolazione dei posti letto nelle Case di cura private accreditate:

Posti letto totali (DGR 735/13):

- Mazzoni: 276 pl per acuti e 10 pl di LD
- Madonna del Soccorso: 233 pl per acuti e 24 pl di LD

Assetto organizzativo del Presidio Unico di Area Vasta 5

DIREZIONE MEDICA DI PRESIDIO

UOC Direzione Medica di Presidio di Area Vasta

DIPARTIMENTO MEDICO

UOC Malattie Metaboliche e diabetologia
 Ematologia
 Geriatria
 Medicina Interna – Mazzoni
 Medicina Interna – Madonna del Soccorso
 Medicina Fisica e Riabilitazione
 Nefrologia e Dialisi
 Neurologia

Funzione Oncologia
 Funzione Malattie dell' Apparatto Respiratorio
 Funzione Gastroenterologia
 Funzione Malattie Infettive

DIPARTIMENTO EMERGENZA E ACCETTAZIONE

UOC Anestesia e rianimazione – Madonna del Soccorso
 Anestesia e rianimazione – Mazzoni
 Cardiologia ad indirizzo riabilitativo
 Cardiologia
 Medicina e chirurgia di Accettazione e d'urgenza – Madonna del Soccorso
 Medicina e chirurgia di Accettazione e d'urgenza – Mazzoni
 Sistema di emergenza territoriale del soccorso 118

DIPARTIMENTO CHIRURGICO

UOC Chirurgia Generale – Madonna del Soccorso
 Chirurgia Generale – Mazzoni
 Oftalmologia di Area Vasta
 Ortopedia e Traumatologia – Madonna del Soccorso
 Ortopedia e Traumatologia – Mazzoni
 Otorinolaringoiatria di Area Vasta
 Urologia di Area Vasta
 Funzione Odontoiatria
 Funzione Chirurgia vascolare

DIPARTIMENTO MATERNO INFANTILE

UOC Ginecologia e Ostetricia – Madonna del soccorso
 Ginecologia e Ostetricia – Mazzoni
 Pediatria

DIPARTIMENTO DEI SERVIZI

UOC Fisica sanitaria
 Radiodiagnostica
 Medicina Nucleare
 Anatomia Patologica
 Patologia Clinica
 Medicina Trasfusionale
 Farmacia
 Funzione Radioterapia
 Funzione Radiologia interventistica

DIPARTIMENTO DI SALUTE MENTALE

UOC Psichiatria Ospedaliera
 Inoltre Psichiatria Territoriale

Allegato 2)

**PROFILO OGGETTIVO E SOGGETTIVO DELL'INCARICO DA CONFERIRE
 DELLA STRUTTURA COMPLESSA U.O.C. PRONTO SOCCORSO MURGO SO ASCOLI
 PICENO**

Elementi oggettivi

Organizzazione richiesta e Attività

L'UOC PS MURGAP, insieme all'UOC PS MURG di SBT, alle UUOCC Anestesia e Rianimazione di AP e SBT, all'UOC di Cardiologia di AP e UOC di Cardiologia Riabilitativa di SBT e alla UOC CO 118, fa parte del Dipartimento di Emergenza Urgenza.

Sostiene attualmente due turni h 24 e 1 turno h 12, in Pronto Soccorso ed in MURG, è in previsione la possibilità di attivare il terzo turno h 24 per l'effettuazione anche della guardia dipartimentale medica.

L'afflusso conta circa 30.000 accessi l'anno, con maggiore impegno nei picchi influenzali.

E' dotato di triage h 24, di triage avanzato, 2 ambulatori sempre attivi con medici di PS ed un terzo ambulatorio per le prestazioni di codice bianco e verde, sostenuto dai medici del 118.

E' presente una zona di osservazione breve di PS (3 ore) con sorveglianza attiva infermieristica, una Zona OBI MURG nella quale sono presenti 13 posti letto di OBI e MURG .

Nell'ambito della specifica organizzazione all'UO viene richiesto la completa esecuzione di quanto previsto nella Det. DG ASUR 357 del 20/6/2017 ed in particolare

- Attribuzione dei codici di triage previsti, organizzazione costante formazione del personale addetto, monitoraggio della codifica e correzione di eventuale sovra- sotto codifica.
- Valutazione presenza criteri di inclusione percorsi di fast track ed attivazione.
- Codifica delle richieste di consulenza specialistica condivisa con gli specialisti interessati,
- Utilizzo dell'istituto della consulenza come da codifica condivisa e valutazione mensile del tasso di consulenze a confronto con le strutture limitrofe.
- Osservazione in OBI da concludersi di norma entro 24 ore
- Attività di ricovero in MURG da concludersi di norma in 72 ore
- Ricoveri nei reparti ospedalieri disciplinati, di norma, negli orari 11-15 e secondo i flussi codificati nel regolamento dei ricoveri urgenti (evitare ricoveri notturni).
- Trasferimento ad altro ospedale in caso di letto tecnico non disponibile.
- Rispetto dei tempi di effettuazione della visita per i codici gialli e verdi.

Inoltre

- Previsione dell'effettuazione della Guardia Dipartimentale medica notturna e festiva.
- Compilazione e corretta conservazione della documentazione clinica, effettuazione di tutte le certificazioni, chiusura della SDO nei tempi, alimentazione flussi informativi
- Messa in atto di tutti i protocolli di accoglienza concordati con la DMO (es percorso della violenza sulle donne e sui minori ecc)
- Referto quando previsto
- Gestione del dolore.

Attività di PS

ASCOLI PICENO PRONTO SOCCORSO 2016

	TOTALE	%
DIMISSIONE A DOMICILIO	19679	66,09%
RICOVERO IN REPARTO DI DEGENZA	5122	17,20%
IL PAZIENTE ABBANDONA IL PS PRIMA DELLA VISITA MEDICA	2120	7,12%
DIMISSIONE A STRUTTURE AMBULATORIALI	957	3,21%
TRASFERIMENTO AD ALTRO ISTITUTO	824	2,77%
RIFIUTA RICOVERO	566	1,90%
IL PAZIENTE ABBANDONA IL PS IN CORSO DI ACCERTAMENTI E/O PRIMA DELLA CHIUSURA DELLA PRATICA	460	1,54%
DECEDUTO IN PS	35	0,12%
GIUNTO CADAVERE	12	0,04%
totale	29775	

2016 MAZZONI andamento ricoveri giornalieri per mese

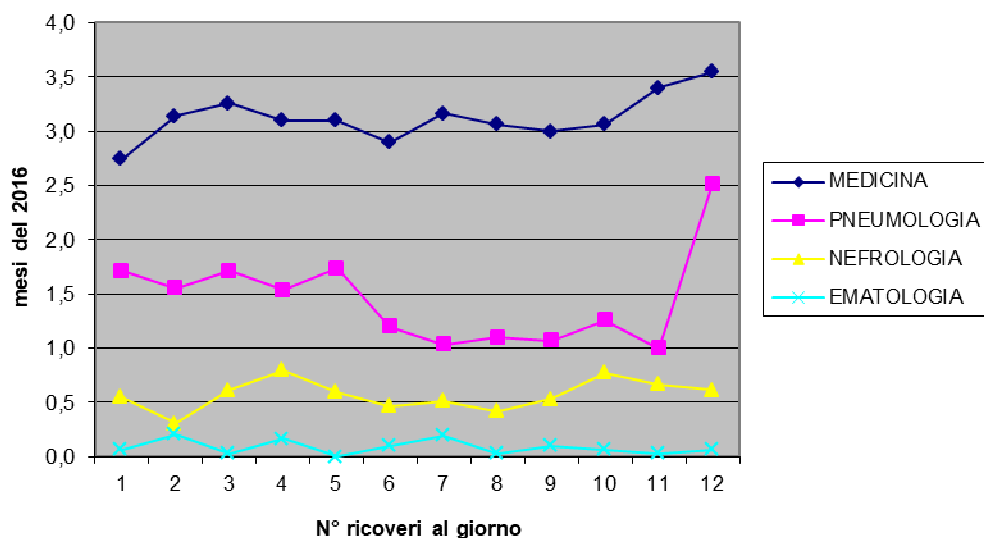

	TOT. ACC.	RICOVERI MEDI AL GIORNO
TOTALE MEDICINA	1140	3,1
PNEUMOLOGIA	530	1,5
NEFROLOGIA	209	0,6
EMATOLOGIA	32	0,1
OSTETRICIA E GINECOLOGIA	441	1,2
PEDIATRIA	402	1,1
CHIRURGIA GENERALE 1	401	1,1
ORTOPEDIA E TRAU.	421	1,2
UROLOGIA	341	0,9
OTORINO LARING.	69	0,2
OCULISTICA	23	0,1
CARDIOLOGIA	316	0,9
UTIC	256	0,7
RIANIMAZIONE	54	0,1
TOTALE SENZA MURG	4635	12,7

Elementi soggettivi

(relativi alle competenze manageriali e professionali per la gestione della Struttura)

Competenze manageriali richieste:

Organizzazione comunicazione e gestione risorse

- capacità di definire gli obiettivi operativi nell'ambito della programmazione aziendale, dipartimentale e delle risorse assegnate;
- capacità di negoziare il budget e gestire l'U.O. in aderenza agli atti programmatori;
- utilizzo delle tecniche di gestione per obiettivi e approccio di problem solving;
- orientamento a valorizzare il ruolo di tutti gli operatori e favorirne la crescita professionale;
- capacità di motivare e coinvolgere i propri collaboratori;
- capacità atte a favorire la soluzione dei conflitti favorendo un clima organizzativo volto al benessere degli operatori;
- capacità di operare in contesti multidisciplinari e multireferenziali e di coordinare professionalità diverse;

- capacità di promuovere il lavoro in rete, la progettazione partecipata interprofessionale e interdisciplinare;
- capacità di definire protocolli operativi anche in collaborazione con altre U.O. del Dipartimento e con altre strutture aziendali;
- capacità di affrontare tempestivamente le possibili emergenze di competenza Pediatrica e Neonatologica

Innovazione ricerca e governo clinico

- capacità di definire e utilizzare le procedure operative della struttura, anche ai fini di un percorso di miglioramento continuo della qualità dei processi;
- orientamento a nuovi modelli organizzativi e capacità di guidarne i processi applicativi e l'evoluzione;
- orientamento alle reali esigenze dell'utenza adeguando le proprie azioni al loro soddisfacimento, tutelandone il diritto alla riservatezza e privacy.

Attività formativa

- capacità di promuovere lo sviluppo di modelli innovativi di analisi e rendicontazione dell'attività dell'UOC di appartenenza;
- capacità di promuovere l'applicazione delle conoscenze tecniche;
- capacità di promuovere l'introduzione e l'implementazione di nuovi modelli organizzativi e professionali;
- capacità di assicurare la corretta applicazione delle procedure operative/assistenziali e delle innovazioni;
- capacità di gestione della sicurezza, del rischio e della privacy;
- capacità di promuovere l'identificazione e la mappatura dei rischi prevedibili e gestibili, collegati all'attività professionale;
- capacità di assicurare e promuovere comportamenti professionali nel rispetto delle normative generali e specifiche sulla sicurezza;
- capacità di promuovere la garanzia della massima tutela della qualità delle prestazioni erogate.

Competenze tecnico-professionali richieste

Conoscenze metodiche e tecniche

- Capacità di intervenire in emergenza e di effettuare manovre invasive.
- Capacità di operare nel rispetto del contenimento delle infezioni correlate all'assistenza in particolare in relazione alla gestione di pazienti con immunodeficienza in ambienti di terapia semiintensiva

Utilizzo tecnologie

- conoscenza delle tecnologie informatiche e dei software applicativi di gestione dei dati e delle banche dati sanitari e specifici di PS;
- conoscenza ed utilizzo delle attrezzature.

Esperienze specifiche in materia di

- gestione di sezioni/UO PS MURG;
- attività in ambienti di semiintensiva;
- prevenzione delle infezioni correlate all'assistenza;
- didattica e comunicazione del rischio;

Allegato A

SCHEMA DI DOMANDA

Al Direttore Area Vasta n. 5
 dell'Asur Marche
 Via degli Iris
 63100 ASCOLI PICENO

Il /la sottoscritto/a....., nato/a ail.....
 e residente a.....in via.....tel. n.

CHIEDE

Di essere ammesso/a a partecipare all'Avviso pubblico per il conferimento dell'incarico quinquennale di Direttore Medico di struttura complessa – disciplina: Medicina e Chirurgia d'Accettazione e d'Urgenza dell'Area Vasta n. 5, in attuazione della determina n. _____ del _____.

A tal fine, sotto la propria responsabilità (artt. 46 e 47 D.P.R. 445/00 e s.m.i.) consapevole, in caso di dichiarazione mendace delle sanzioni penali previste dall'art. 76 del D.P.R. 445 del 28/12/2000 e s.m.i., nonché della decadenza dai benefici eventualmente conseguenti al provvedimento emanato sulla base delle dichiarazioni non veritiere (art. 75 D.P.R. 445/2000)

DICHIARA

- di essere in possesso della cittadinanza italiana (o equivalente)_____;
- di essere iscritto /a nelle liste elettorali del Comune di _____ (indicare in alternativa i motivi della non iscrizione o cancellazione);
- di godere dei diritti civili e politici;
- di non aver riportato condanne penali (ovvero _____);
- di aver assolto agli obblighi militari (ovvero _____);
- di essere in possesso del diploma di laurea _____, conseguito il _____ presso _____ con la seguente votazione _____
- di essere in possesso del diploma di abilitazione alla professione di medico chirurgo conseguita presso l'Università degli studi di _____ in data _____;
- di essere in possesso della specializzazione nella disciplina di _____ conseguita il _____ presso _____ della durata di anni _____ con voto _____;
- di essere in possesso della specializzazione nella disciplina di _____ conseguita il _____ presso _____ della durata di anni _____ con voto _____;
- di essere in possesso della specializzazione nella disciplina di _____ conseguita il _____ presso _____ della durata di anni _____ con voto _____;

- di essere iscritto all'Albo dell'Ordine dei Medici della Provincia di _____, con numero di posizione _____ dalla data del _____;
 - di non aver prestato servizio presso Pubbliche Amministrazioni;
- oppure
- di aver prestato (e di prestare) i sottoindicati servizi presso Pubbliche Amministrazioni (indicare eventuali cause di risoluzione):

Ente	Periodo		Qualifica	Tipo di rapporto (*)	Cause di risoluzione
	Dal	al			

(*) indicare se di ruolo, supplente, incaricato, straordinario e se a tempo pieno, tempo definito, part-time con indicazione dell'orario effettuato.

- Dichiaro di prestare consenso al trattamento dei dati personali (196/03);

Chiede che ogni necessaria comunicazione venga inviata al seguente indirizzo:

- _____ .reca
pito telefonico _____

oppure

- Al seguente indirizzo pec;

In caso di invio della domanda tramite pec il candidato dovrà inoltre dichiarare:

- 1) Di essere titolare della seguente casella di posta elettronica certificata _____ dalla quale verrà trasmessa la presente domanda di concorso debitamente sottoscritta
- 2) Che le fotocopie dei seguenti documenti (elenco dei documenti prodotti in copia) sono conformi agli originali in mio possesso

oppure

Che le fotocopie dei seguenti documenti (elenco dei documenti prodotti in copia) sono conformi agli originali depositati presso _____

Allega elenco di tutti i documenti e titoli presentati .

L'istanza vale come autocertificazione in via definitiva per quanto attinente alle dichiarazioni contenute, in luogo delle relative certificazioni ai sensi e per gli effetti delle nuove disposizioni di cui all'art.15 della Legge n.183 del 21/11/2011, fatto salvo il potere di controllo e verifica sulla veridicità delle dichiarazioni stesse da parte dell'Amministrazione precedente.

Allega, inoltre, fotocopia del documento di identità personale in corso di validità.

(data)

(firma)



Numero:	Pag. 28
Data:	

Allegato B

□ DICHIARAZIONE SOSTITUTIVA DI CERTIFICAZIONE
(art. 46 DPR 28 dicembre 2000, n. 445)

□ DICHIARAZIONE SOSTITUTIVA DELL'ATTO DI NOTORIETÀ
(art. 47 DPR 28 dicembre 2000, n. 445)

Il/la sottoscritto/a _____

nato a _____ (_____) il _____
(prov.)

residente a _____ (_____) in Via _____ n. _____
(prov.)

consapevole delle sanzioni penali, nel caso di dichiarazioni non veritiere, di formazione o uso di atti falsi, richiamate dall'art. 76 del D.P.R. 445 del 28 dicembre 2000. Consapevole, altresì, di incorrere nella decadenza dai benefici eventualmente conseguenti al provvedimento emanato dall'Amministrazione, qualora in sede di controllo emerga la non veridicità del contenuto della dichiarazione, sotto la propria responsabilità ai sensi degli articoli 46 e 47 del D.P.R. 445/2000

DICHIARA

.....

.....

.....

.....

.....

.....

.....

Dichiara, altresì, di essere informato, ai sensi e per gli effetti di cui al D. Lgs. N. 196/2003, che i dati personali raccolti saranno trattati, anche con strumenti informatici, esclusivamente nell'ambito del procedimento per il quale la presente dichiarazione viene resa.

.....
(luogo data)

Il Dichiarante

.....

Ai sensi dell'art. 38, D.P.R. 445 del 28 dicembre 2000, la dichiarazione è sottoscritta dall'interessato in presenza del dipendente addetto ovvero sottoscritta o inviata insieme alla fotocopia, non autenticata di un documento di identità del dichiarante, all'ufficio competente via fax, tramite un incaricato, oppure a mezzo posta.

Firma del dipendente addetto _____

ISTRUZIONI OPERATIVE PER LA COMPILAZIONE

Perché i titoli oggetto della dichiarazione sostitutiva siano valutati, è necessario che il candidato fornisca con chiarezza e completezza tutti i dati che contraddistinguono i titoli di cui trattasi.

A titolo esemplificativo:

- per quanto attiene ai servizi prestati è indispensabile che il candidato indichi l'Ente presso cui gli stessi sono stati presentati e le cause della eventuale risoluzione, nonché la qualifica, la tipologia del rapporto ove per tipologia va inteso: ruolo/non ruolo/part-time con indicazione dell'orario reso nonché la durata del rapporto, specificando data di inizio o di eventuale cessazione ed i periodi di sospensione dal servizio, la posizione in ordine al disposto di cui all'art. 46 del D.P.R. 761/79 per i servizi prestati presso le aziende sanitarie ed ospedaliere, che prevede la riduzione dei titoli di carriera per la mancata partecipazione alla formazione obbligatoria;
 - per quanto attiene la conformità della copia comprovante il possesso dei titoli quali ad esempio i corsi di aggiornamento, convegni, seminari e simili, o di una pubblicazione, oltre all'allegazione di copia fotostatica della pubblicazione o di altro titolo, il candidato dovrà identificare con esattezza le copie allegate (data e luogo di conseguimento del titolo) e fare menzione dell'autorità e comunque della sede ove attualmente si trova depositato l'originale.
- Es. ... copia dell'attestato relativo al corso " _____ " è conforme all'originale depositato presso _____ oppure in mio possesso.